



Tecnología en Criminalística

Semestre V



NEC Docente – Autores de la Guía Didáctica

Carlos Augusto Tarazona
Electiva I: Investigación Criminal

Equipo Diseñador

Daniel Camilo Durán Camacho
Director

Yhully Abildarys Marín Cuéllar
Coordinadora de Medios y Recursos Tecnológicos

Florencia – Caquetá, 2025.



Campus Porvenir Calle 17 Diagonal 17 con Carrera 3F – Barrio Porvenir
Tel: (+57) 8-4366160



Este documento se encuentra bajo una Licencia de Creative Commons. Reconocimiento-NoComercial-CompartirIgual 4.0 Internacional.

* Esta guía didáctica se estructuró bajo los lineamientos pedagógicos y didácticos del modelo de educación a distancia, tomados del Capítulo 3 del Módulo “EDUCACIÓN A DISTANCIA: SIGNIFICACIÓN HISTÓRICA, EDUCATIVA Y PEDAGÓGICA”, ISBN 958- 97270-0-X. Autores: Luz Dary Cardona García y Lillyam López de Parra.

CONTENIDO

Presentación

Orientaciones para el Desarrollo del Proceso de Estudio

Estructura de Contenidos del Semestre

Primer Momento de Aprendizaje Autónomo

Interaprendizaje o Trabajo de Núcleos de Estudio Colaborativo

Segundo Momento de Aprendizaje Autónomo

Trabajo Integrado Final

Bibliografía

Guía Didáctica

Presentación

Presentación

Apreciado estudiante,

Bienvenido a su proceso de formación como Tecnólogo en Criminalística en la Modalidad de Educación a Distancia en la Universidad de la Amazonía.

Propósitos y estructura de la guía didáctica:

En educación a distancia el desarrollo de un periodo académico debe estar previamente planeado y programado, en este sentido, para el programa de Tecnología en Criminalística, la Guía Didáctica se convierte en la principal herramienta de mediación entre la enseñanza y el aprendizaje. Un semestre académico se estructura en un bloque programático conformado por unidades temáticas o espacios académicos, los cuales se integran alrededor de un eje problémico o pregunta orientadora de investigación, incentivando así la integralidad y la interdisciplinariedad de diferentes áreas del saber. De otro lado, incentiva el aprendizaje autónomo y el trabajo en equipo o colaborativo para dar respuesta al trabajo teórico práctico que conlleva a procesos de investigación formativa a través de un proyecto de semestre representado en un producto denominado Trabajo Integrado Final “TIF”, que se aborda desde los núcleos de estudio colaborativo por parte de los estudiantes con el acompañamiento permanente del asesor o profesor, el cual se desarrolla a través de momentos de interaprendizaje.

Propósitos de la guía

1. Orienta al estudiante las diferentes actividades y estrategias a desarrollar para dar cumplimiento a sus compromisos académicos.
2. Promueve y motiva en el estudiante el aprendizaje autónomo y el interaprendizaje o trabajo colaborativo.
3. Promueve la investigación formativa al dar respuesta a un eje problémico a través del desarrollo del bloque programático.
4. Organiza el trabajo en productos y tiempos de entrega para los estudiantes y asesores.
5. Orienta el desarrollo de habilidades en el uso de las herramientas TIC, creando y editando sus propios productos (videos, diseño de diagramas, el uso de almacenamiento en la nube, tratamiento de archivos en diferentes formatos, la gestión de búsquedas a través de bases de datos especializadas desde de la web)
6. Gestión de las diferentes herramientas y actividades de la plataforma virtual que debe asumir el estudiante para el desarrollo de su proceso de formación.

Proceso de Estudio Orientaciones

¿Cómo se estudia a distancia en la Universidad de la Amazonia?

Un semestre en los programas académicos de la modalidad de Educación a Distancia se desarrolla a través de un proceso de estudio estructurado en dos momentos de aprendizaje autónomo y dos momentos de interaprendizaje o trabajo colaborativo que se abordan durante 16 semanas de clase. En cada uno de los momentos de estudio, se realizan actividades para la construcción de productos integrados definidos en la guía didáctica, que es considerada la principal herramienta de mediación que cuenta el estudiante para ubicarse en su propio proceso de formación de un semestre académico. Para ello, el estudiante a distancia cuenta con el apoyo del grupo de asesores (profesores), con quienes se programan encuentros presenciales, asesorías presenciales en el aula y asesorías virtuales permanentes asistidas por tecnología que se desarrollan a través del *Campus Virtual de Educación Distancia (Plataforma Moodle)* y *el sistema de videoconferencias*. De igual manera, se orienta al estudiante a que lleve a cabo procesos de autodiagnóstico, autorreflexión, autorregulación y cooperación acerca de su aprendizaje, una vez realizada la autoevaluación, y de manera colectiva en la coevaluación de cada Núcleo de Estudio Colaborativo (NEC). Todo el proceso se enfoca desde una perspectiva holística e integrada en el que las unidades temáticas o espacios académicos se interrelacionan en pro de la construcción y sustentación del Trabajo Integrado Final (TIF) o proyecto de semestre.

Un aspecto fundamental de resaltar para conocer cómo se estudia a distancia en la Universidad de la Amazonia, es que el Modelo Pedagógico Mediacional en Educación a Distancia se centra en elementos, procesos y estrategias de mediación pedagógica en donde *se privilegia la comunicación e interacción permanente entre docentes y estudiantes*, posibilitando las diferentes formas de mediar el proceso de enseñanza y aprendizaje; es decir, un semestre académico representado en el proceso de estudio como se describe en el siguiente gráfico, el encuentro presencial no es el centro del proceso de formación, el encuentro presencial es una de las múltiples estrategias que se utilizan para acompañar el proceso de formación, además de las asesorías, los materiales de estudio, el trabajo colaborativo, la misma guía didáctica, la forma en que se estructura el currículo bajo un enfoque integrado e interdisciplinario, y todas las herramientas tecnológicas que se puedan emplear haciendo uso pedagógico de las mismas para el acompañamiento en el proceso de formación del estudiante.

En este sentido, el proceso de estudio utiliza como mediación tecnológica la plataforma Moodle, la cual facilita la organización de cursos, actividades y tiempos programados en la guía didáctica, permitiendo así la convergencia de docentes y estudiantes desde cada uno de los momentos de aprendizaje. Así mismo, posibilita la interacción a través de las diferentes herramientas de comunicación, estableciendo encuentros de manera síncrona y asíncrona con el fin de acompañar y evaluar el proceso de estudio.

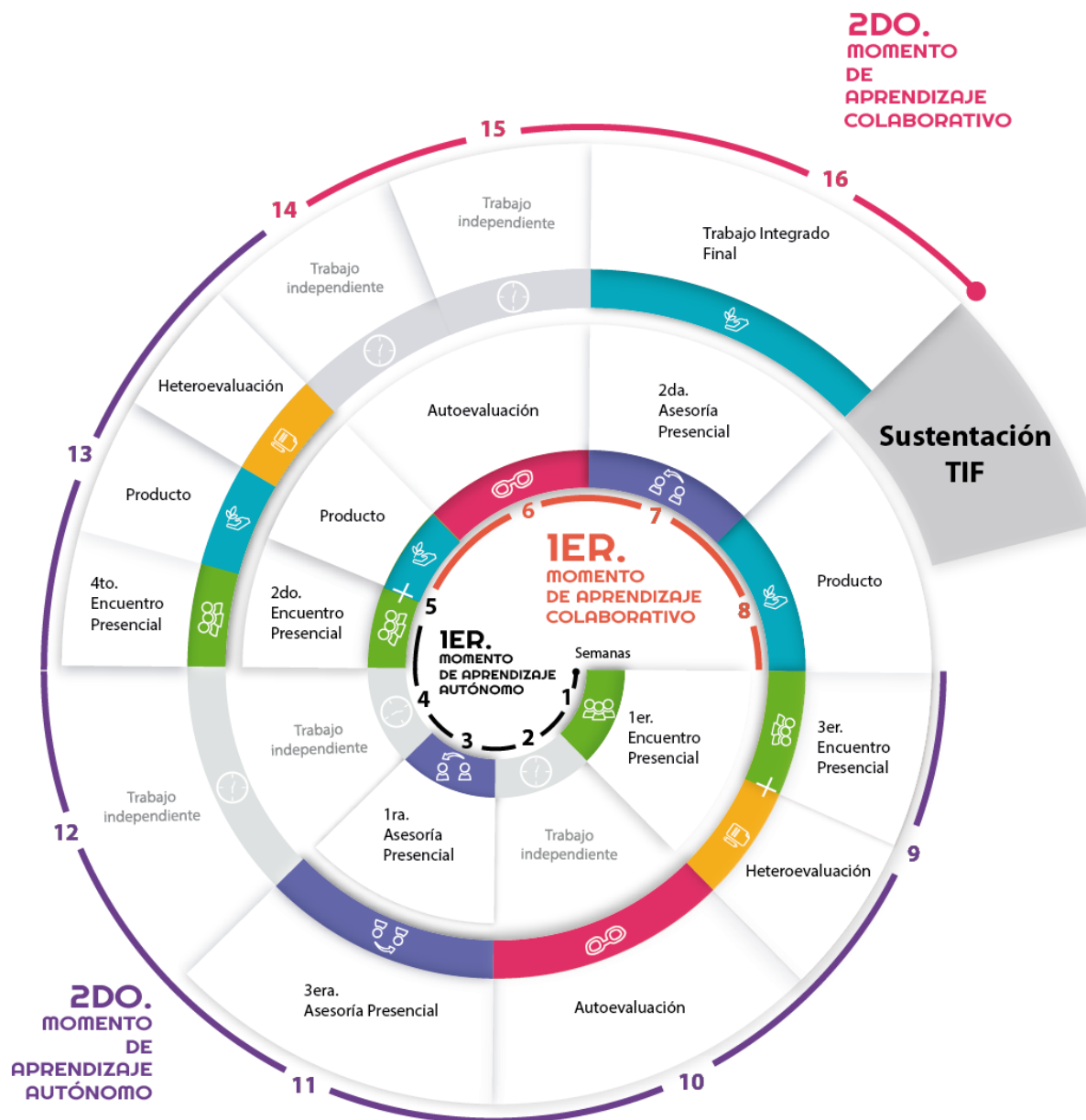

El gráfico representa una espiral ascendente que detalla el proceso de estudio durante el periodo académico (16 semanas) y cada una de las actividades a desarrollar a través de los momentos de aprendizaje autónomo y aprendizaje colaborativo.

Temporalización de actividades

Primera Heteroevaluación	<i>14 y 15 de marzo</i>
Segunda Heteroevaluación	<i>9 y 10 de mayo</i>
Primera Autoevaluación	<i>14 al 17 de marzo</i>
Segunda Autoevaluación	<i>25 al 28 de abril</i>
Coevaluación	<i>9 y 10 de mayo</i>
Sustentación TIF	<i>6 y 7 de junio</i>
Fecha límite de reporte evaluación del 75%	<i>Hasta el 19 de mayo</i>
Fecha límite de modificación evaluación del 75%	<i>Hasta el 22 de mayo</i>
Fecha límite de reporte de notas del 25%	<i>Hasta el 9 de junio</i>
Fecha límite de Modificación de notas del 25%	<i>Hasta el 12 de junio</i>

Estructura de Contenidos

Propósitos de Formación del Bloque Programático

El programa de Tecnología en Criminalística modalidad distancia de la Universidad de la Amazonia tiene como objetivo desarrollar en el quinto semestre el Bloque Programático denominado “Aportes del método científico en la Criminalística”; este módulo busca que el estudiante reconozca la importancia de la metodología de la investigación y la aplicación del método científico para analizar el comportamiento delictivo en procesos de investigación de la conducta punible que afectan a la sociedad. Una vez se apropie de estos conocimientos el estudiante desarrollará una propuesta de investigación que permita analizar el comportamiento delictivo en procesos de investigación de la conducta punible que afectan a la sociedad o cualquier otra que permita validar los conocimientos.

Competencia Ciclo (Profundización – V y VI semestre): Justificar el conocimiento de la Criminalística para la búsqueda de la justicia material a partir de los protocolos de investigación.

Pregunta de investigación que orientará el Trabajo Integrado Final de este semestre:

¿Cuál es la importancia que tiene la adecuada aplicación de un método estratégico de investigación criminal en los procesos de esclarecimiento de los hechos constitutivos de una conducta punible??

Primer Momento de Aprendizaje Autónomo

Desde el 9 de febrero al 9 de marzo de 2026

ELECTIVA I: INVESTIGACIÓN CRIMINAL

Subeje Problemático: ¿Cuál es la importancia del método estratégico de la investigación científica en la investigación criminal?

Temas y subtemas

Unidad 1: METODOLOGIA INVESTIGATIVA

- La Metodología en la Investigación.
- Métodos de Investigación Científicos: LA INVESTIGACIÓN CIENTÍFICA.
- Otros Métodos: Analítico- Antropológico- Biográfico- Biológico- Clínico- Ecológico- Estadístico- Fenomenológico- Histórico- Filológico- Sintético- Sociológico.
- Las Técnicas.

Unidad 2: METODOLOGÍA ESTRATÉGICA EN LA INVESTIGACIÓN CRIMINAL

- Investigación interna o análisis de la situación: Objetivos- Hipótesis.
- Investigación preliminar.
- Plan definitivo de la investigación.
- Recolección de datos: Medios de prueba.
- Tabulación y análisis de los elementos recolectados: Evaluación de la información.
- Interpretación de resultados.
- Informe de investigación

Material didáctico de apoyo

- Lectura 1: Apuntes de Metodología Investigativa (suministrado por el asesor)
- Lectura 2: Código Penal
- Lectura 3: Código procedimiento penal
- Lectura 4: Doctrina sobre métodos estratégicos de investigación criminal

Actividades

- Actividad de contextualización:

Teniendo en cuenta las lecturas anteriores, resuelva el siguiente subeje problémico: ¿Cuál es la importancia del método estratégico de la investigación científica en la investigación criminal?

- Actividad de socialización:

Socialice en el foro temático las reflexiones y argumentos realizados en relación al subeje problémico; así mismo, contra argumente a dos foristas con el ánimo de continuar avanzando en el producto del primer momento de autoaprendizaje.

- Como evidencia de aprendizaje deberá realizar el planteamiento de propuesta de investigación científica (Tema: Inspección al lugar de los hechos); como aporte a la investigación criminal.

Evidencia de Aprendizaje

- **Un trabajo Escrito.**
- Tipo Archivo: Pdf.
- Nombre archivo: PRIMER MOMENTO_NOMBRE DEL ESTUDIANTE.

Rúbrica de evaluación:

Competencia Específica	Indicador o Resultado de Aprendizaje
Formar a los tecnólogos en criminalística en nuevas áreas del conocimiento para fortalecer las habilidades y destrezas en el quehacer de la investigación criminal.	Conoce los métodos innovadores en la investigación criminal

Etapas/Niveles	Excelente	Sobresaliente	Aceptable	Insuficiente	Deficiente	No Entrega
	5	4	3	2	1	0
Estructura y Organización	Presenta un documento en donde se evidencia la estructura solicitada y el contenido se presenta de manera lógica que facilita la comprensión y visualización.	Presenta un documento en donde se evidencia una estructura parcial a lo solicitado y el contenido se presenta de manera lógica que facilita la comprensión y visualización.	Presenta un documento en donde se evidencia una estructura Aceptable y el contenido está parcialmente con una estructura lógica, dificultando un poco la comprensión y visualización.	Presenta un documento en donde se evidencia una estructura diferente a lo solicitado y el contenido no es claro, su estructura no es lógica.	El documento no tiene estructura y organización.	No Presenta o No corresponde a lo solicitado
Desarrollo	Los temas se desarrollan en párrafos independientes sin perder coherencia ni cohesión. El contenido cumple con las actividades planteadas y son coherentes para su desarrollo como se establece en lo solicitado por el tutor.	Los temas se desarrollan parcialmente en párrafos independientes sin perder coherencia ni cohesión. El contenido cumple con las actividades planteadas y son coherentes para su desarrollo como se establece en lo solicitado por el tutor.	Los temas se desarrollan de manera aceptable y en párrafos independientes. El contenido cumple parcialmente con las actividades planteadas para su desarrollo como se establece en lo solicitado por el tutor.	Los temas se desarrollan de manera aceptable y los párrafos no están bien estructurados de forma independiente, falta coherencia y cohesión del contenido y actividades planteadas.	No presenta un desarrollo adecuado, como se solicitó.	
Conclusión	La conclusión es fuerte y deja al lector una idea clara de la posición del autor. Es coherente con el desarrollo del tema.	La conclusión deja al lector con una idea clara de la posición del autor. Es medianamente coherente con el desarrollo del tema.	La conclusión deja al lector con una idea clara de la posición del autor. Es medianamente coherente con el desarrollo del tema.	La conclusión no deja al lector con una idea clara de la posición del autor. No es coherente con el desarrollo del tema.	No presenta conclusión.	
Gramática ortografía, puntuación, léxico y registro, Fuentes de Información	El texto presenta coherencia y cohesión. Se hace uso adecuado de la gramática, la ortografía, la puntuación y el léxico. El texto tiene un registro académico. Se cumple con la norma APA. Presenta	El texto presenta pocas dificultades con la coherencia y cohesión. Se presentan pocas dificultades con el uso adecuado de la gramática, la ortografía, la puntuación y el léxico. El texto pretende un registro	El texto presenta algunas dificultades con la coherencia y la cohesión. Se presentan algunas dificultades con el uso adecuado de la gramática, la ortografía, la puntuación y el léxico. El texto pretende un registro	El texto presenta dificultades con la coherencia y la cohesión. Se presentan muchas dificultades con el uso adecuado de la gramática, la ortografía, la puntuación y el léxico. Se cumple con dificultades con la norma APA.	El texto no presenta coherencia y cohesión. No hay uso adecuado de gramática, ortografía, puntuación y léxico. No se cumple con la norma APA. No presenta fuentes confiables.	

	fuentes confiables.	académico. Se cumple con pocas dificultades con norma APA. Presenta fuentes confiables.	académico. Se cumple parcialmente con norma APA. Algunas fuentes son confiables	Algunas fuentes son confiables.		
--	---------------------	---	---	---------------------------------	--	--

Escala de Nivel - Nota Final	
Excelente	5
Sobresaliente	4 - 4,9
Aceptable	3 - 3,9
Insuficiente	2 - 2,9
Deficiente	1-1,9
No entrega – No Corresponde	0

Fecha de envío: El 9 de marzo de 2026.

Nota: De no ser entregado el trabajo en la fecha asignada el estudiante deberá proceder a realizar el proceso conforme a lo establecido en el estatuto estudiantil en su Artículo 51 y párrafos 1 y 2. La solicitud de Diferido deberá ser enviada al correo del programa y tendrá relacionada la evidencia o soporte la causa justificada debidamente comprobada, Fecha en la cual debió presentar la actividad y nombre del espacio académico. La autorización del pago de diferido está sujeto a la autorización por parte de la coordinación del programa.

Primer Momento de Interaprendizaje

Del 10 de marzo al 6 de abril de 2026

PRIMERA FASE DEL TRABAJO INTEGRADO FINAL

Eje problémico: ¿Cuál es la importancia que tiene la adecuada aplicación de un método estratégico de investigación criminal en los procesos de esclarecimiento de los hechos constitutivos de una conducta punible?

Actividades

- Retomar el trabajo (planteamiento de propuesta de investigación científica) en primer momento de autoaprendizaje y aplicar las correcciones dadas por el docente.
- Realizar análisis de caso y plantear método estratégico de investigación criminal.
- Presentar avance de Investigación con (Investigación interna o análisis de la situación: Objetivos- Hipótesis. Investigación preliminar. Plan definitivo de la investigación).

Evidencia de Aprendizaje

- **Un trabajo escrito**
- Tipo de Archivo: ZIP o WinRAR
- Nombre del Archivo: NombreIntegrante1_ NombreIntegrante2_

Rúbrica de Evaluación

Etapas/Niveles	Excelente	Sobresaliente	Aceptable	Insuficiente	Deficiente	No Entrega
	5	4	3	2	1	0
Estructura y Organización	Presenta un documento en donde se evidencia la estructura solicitada y el contenido se presenta de manera lógica que facilita la comprensión y visualización.	Presenta un documento en donde se evidencia una estructura parcial a lo solicitado y el contenido se presenta de manera lógica que facilita la comprensión y visualización.	Presenta un documento en donde se evidencia una estructura Aceptable y el contenido está parcialmente con una estructura lógica, dificultando un poco la	Presenta un documento en donde se evidencia una estructura diferente a lo solicitado y el contenido no es claro, su estructura no es lógica.	El documento no tiene estructura y organización.	No Presenta o No corresponde a lo solicitado

			comprensión y visualización.			
Desarrollo	Los temas se desarrollan en párrafos independientes sin perder coherencia ni cohesión. El contenido cumple con las actividades planteadas y son coherentes para su desarrollo como se establece en lo solicitado por el tutor.	Los temas se desarrollan parcialmente en párrafos independientes sin perder coherencia ni cohesión. El contenido cumple con las actividades planteadas y son coherentes para su desarrollo como se establece en lo solicitado por el tutor.	Los temas se desarrollan de manera aceptable y en párrafos independientes. El contenido cumple parcialmente con las actividades planteadas para su desarrollo como se establece en lo solicitado por el tutor.	Los temas se desarrollan de manera aceptable y los párrafos no están bien estructurados de forma independiente, falta coherencia y cohesión del contenido y actividades planteadas.	No presenta un desarrollo adecuado, como se solicitó.	
Conclusión	La conclusión es fuerte y deja al lector una idea clara de la posición del autor. Es coherente con el desarrollo del tema.	La conclusión deja al lector con una idea clara de la posición del autor. Es medianamente coherente con el desarrollo del tema.	La conclusión deja al lector con una idea clara de la posición del autor. Es medianamente coherente con el desarrollo del tema.	La conclusión no deja al lector con una idea clara de la posición del autor. No es coherente con el desarrollo del tema.	No presenta conclusión.	
Gramática ortografía, puntuación, léxico y registro, Fuentes de Información	El texto presenta coherencia y cohesión. Se hace uso adecuado de la gramática, la ortografía, la puntuación y el léxico. El texto tiene un registro académico. Se cumple con la norma APA. Presenta fuentes confiables.	El texto presenta pocas dificultades con la coherencia y cohesión. Se presentan pocas dificultades con el uso adecuado de la gramática, la ortografía, la puntuación y el léxico. El texto pretende un registro académico. Se cumple con pocas dificultades con norma APA. Presenta fuentes confiables.	El texto presenta algunas dificultades con la coherencia y la cohesión. Se presentan algunas dificultades con el uso adecuado de la gramática, la ortografía, la puntuación y el léxico. El texto pretende un registro académico. Se cumple parcialmente con norma APA. Algunas fuentes son confiables.	El texto presenta dificultades con la coherencia y la cohesión. Se presentan muchas dificultades con el uso adecuado de la gramática, la ortografía, la puntuación y el léxico. Se cumple con dificultades con la norma APA. Algunas fuentes son confiables.	El texto no presenta coherencia y cohesión. No hay uso adecuado de gramática, ortografía, puntuación y léxico. No se cumple con la norma APA. No presenta fuentes confiables.	

Escala de Nivel - Nota Final	
Excelente	5
Sobresaliente	4 - 4,9
Aceptable	3 - 3,9
Insuficiente	2 - 2,9
Deficiente	1-1,9
No entrega – No Corresponde	0

Fecha de envío: El 6 de abril de 2026.

Nota: De no ser entregado el trabajo en la fecha asignada el estudiante deberá proceder a realizar el proceso conforme a lo establecido en el estatuto estudiantil en su Artículo 51 y párrafos 1 y 2. La solicitud de Diferido deberá ser enviada al correo del programa y tendrá relacionada la evidencia o soporte la causa justificada debidamente comprobada, Fecha en la cual debió presentar la actividad y nombre del espacio académico. La autorización del pago de diferido está sujeto a la autorización por parte de la coordinación del programa.

Segundo Momento de Aprendizaje Autónomo

Desde 7 de abril al 4 de mayo de 2026

ELECTIVA I: INVESTIGACIÓN CRIMINAL

Subeje problémico: ¿Cómo se determina un método idóneo de investigación para la obtención de los medios de pruebas necesarios para esclarecer los hechos constitutivos de una conducta punible?

Temas y subtemas

Unidad 3: LA INVESTIGACIÓN CRIMINAL

- El investigador criminal.
- Los medios de prueba:
 - Los documentos.
 - La confesión.
 - El testimonio.
 - Las pruebas periciales.
 - Las inspecciones judiciales.
 - Los indicios.

Unidad 4: APLICACIÓN METODOLÓGICA

- Delitos en contra de la integridad física y la vida
- Delitos contra la libertad y formación sexual,
- El secuestro y la extorsión.
- La investigación en contexto de grupos organizados delincuenciales.

Material didáctico de apoyo

- Lectura 1: Apuntes de Metodología Investigativa (suministrado por el asesor)
- Lectura 2: Código Penal
- Lectura 3: Código procedimiento penal
- Lectura 4: Doctrina sobre métodos estratégicos de investigación criminal

Actividades

- Actividad de contextualización:

Teniendo en cuenta las lecturas anteriores, resuelva el siguiente subeje problémico: ¿Cómo se determina un método idóneo de investigación

para la obtención de los medios de pruebas necesarios para esclarecer los hechos constitutivos de una conducta punible?

- Actividad de socialización:

Socialice en el foro temático las reflexiones y argumentos realizados en relación al subeje problémico; así mismo, contra argumente a dos foristas con el ánimo de continuar avanzando en el producto del primer momento de autoaprendizaje.

- Realice infografía que resuma los conceptos de investigación criminal y los medios de prueba.

Evidencia de Aprendizaje

- **Infografía.**
- Tipo Archivo: PDF
- Nombre archivo: SEGUNDO MOMENTO_NOMBRE DEL ESTUDIANTE.

Rúbrica de Evaluación

Competencia Específica	Indicador o Resultado de Aprendizaje
Formar a los tecnólogos en criminalística en nuevas áreas del conocimiento para fortalecer las habilidades y destrezas en el quehacer de la investigación criminal.	Conoce los métodos innovadores en la investigación criminal

Etapas/Niveles	Excelente	Sobresaliente	Aceptable	Insuficiente	Deficiente	No Entrega
	5	4	3	2	1	0
Título, Estructura y organización (definiciones, comparaciones o algún tipo de clasificación)	El título es coherente con el contenido de la infografía. Se identifica la relación entre texto y elementos	El título es claro, pero no describe en su totalidad el contenido de la infografía. Se identifica la relación entre texto y elementos gráficos, pero	El título es claro, pero no describe de manera coherente el contenido general de la infografía. Se identifica algunas relaciones	El título no tiene relación con el contenido de la infografía. No se identifica la relación entre texto y elementos gráficos que permiten	El producto carece de título. No se identifica la relación entre texto y elementos gráficos y la articulación de los temas	No entrega o la evidencia no corresponde a lo solicitado.

	gráficos que permiten enfatizar la articulación de los temas	algunos no permiten enfatizar la articulación de los temas	entre texto y elementos gráficos, pero no se articulan los temas	articular los temas		
Síntesis	Presenta una síntesis clara, coherente y precisa sobre el tema abordado.	Presenta una síntesis clara, coherente y poco precisa sobre el tema abordado.	Presenta una síntesis parcialmente clara, coherente y precisa sobre el tema abordado.	Presenta una síntesis que no es clara, coherente y precisa sobre el tema abordado.	Carece de síntesis	
Manejo de herramienta digital	Se evidencia manejo de al menos tres herramientas diferentes.	Se evidencia el manejo de al menos dos herramientas diferentes.	Se evidencia el manejo de al menos una herramienta diferente.	Se evidencia una exploración de la herramienta.	No se exploran las posibilidades de la herramienta.	
Gramática, ortografía, Coherencia/Cohesión, referencias y fuentes.	<p>La gramática, coherencia, Cohesión y la ortografía es pertinente y adecuada.</p> <p>No se presentan errores. Se cita y referencia de manera correcta todas las fuentes.</p>	<p>La gramática, coherencia, Cohesión y la ortografía es medianamente pertinente. Se presenta al menos un error. Algunas citas y referencias se realizan de manera inadecuada.</p>	<p>La gramática, coherencia, Cohesión y la ortografía es aceptable. Se presentan al menos dos errores. Las citas y referencias se realizan de manera inadecuada.</p>	<p>La gramática, coherencia, Cohesión y la ortografía es aceptable. Se presentan al menos tres errores. Se hace mención de las fuentes, pero no se citan y referencian medianamente.</p>	<p>La gramática, coherencia, Cohesión y la ortografía es aceptable. Se presentan al menos cuatro errores o más. No se citan fuentes y no presenta referencias.</p>	

Escala de Nivel - Nota Final	
Excelente	5
Sobresaliente	4 - 4,9
Aceptable	3 - 3,9
Insuficiente	2 - 2,9
Deficiente	1-1,9
No entrega – No Corresponde	0

Fecha de envío: El 4 de mayo de 2026

Nota: De no ser entregado el trabajo en la fecha asignada el estudiante deberá proceder a realizar el proceso conforme a lo establecido en el estatuto

estudiantil en su Artículo 51 y párrafos 1 y 2. La solicitud de Diferido deberá ser enviada al correo del programa y tendrá relacionada la evidencia o soporte la causa justificada debidamente comprobada, Fecha en la cual debió presentar la actividad y nombre del espacio académico. La autorización del pago de diferido está sujeto a la autorización por parte de la coordinación del programa.

Segundo Momento de Interaprendizaje

Del 5 al 31 de mayo de 2026

SEGUNDA FASE DEL TRABAJO INTEGRADO FINAL

Eje problemático: ¿Cuál es la importancia que tiene la adecuada aplicación de un método estratégico de investigación criminal en los procesos de esclarecimiento de los hechos constitutivos de una conducta punible?

Actividades

- Realizar análisis de un caso y plantear el método estratégico de investigación criminal.
- Dado lo anterior y lo abordado en el semestre presente un trabajo escrito sobre un Proyecto de Investigación Criminal con (Investigación interna o análisis de la situación: Objetivos- Hipótesis. Investigación preliminar. Plan definitivo de la investigación. Recolección de datos: Medios de prueba. Tabulación y análisis de los elementos recolectados: Evaluación de la información. Interpretación de resultados. Informe de investigación).

Evidencia de Aprendizaje

- Un **Trabajo Escrito**.
- Tipo de Archivo: ZIP o WinRAR
- Nombre del Archivo: NombreIntegrante1_ NombreIntegrante2_

Rúbrica de Evaluación:

Etapas/Niveles	Excelente	Sobresaliente	Aceptable	Insuficiente	Deficiente	No Entrega
	5	4	3	2	1	0
Estructura y Organización	Presenta un documento en donde se evidencia la estructura solicitada y el contenido se presenta de manera lógica que facilita la comprensión y visualización.	Presenta un documento en donde se evidencia una estructura parcial a lo solicitado y el contenido se presenta de manera lógica que facilita la comprensión y visualización.	Presenta un documento en donde se evidencia una estructura Aceptable y el contenido está parcialmente con una estructura lógica, dificultando un poco la comprensión y visualización.	Presenta un documento en donde se evidencia una estructura diferente a lo solicitado y el contenido no es claro, su estructura no es lógica.	El documento no tiene estructura y organización.	No Presenta o No corresponde a lo solicitado

Desarrollo	Los temas se desarrollan en párrafos independientes sin perder coherencia ni cohesión. El contenido cumple con las actividades planteadas y son coherentes para su desarrollo como se establece en lo solicitado por el tutor.	Los temas se desarrollan parcialmente en párrafos independientes sin perder coherencia ni cohesión. El contenido cumple con las actividades planteadas y son coherentes para su desarrollo como se establece en lo solicitado por el tutor.	Los temas se desarrollan de manera aceptable y en párrafos independientes. El contenido cumple parcialmente con las actividades planteadas para su desarrollo como se establece en lo solicitado por el tutor.	Los temas se desarrollan de manera aceptable y los párrafos no están bien estructurados de forma independiente, falta coherencia y cohesión del contenido y actividades planteadas.	No presenta un desarrollo adecuado, como se solicitó.
Conclusión	La conclusión es fuerte y deja al lector una idea clara de la posición del autor. Es coherente con el desarrollo del tema.	La conclusión deja al lector con una idea clara de la posición del autor. Es medianamente coherente con el desarrollo del tema.	La conclusión deja al lector con una idea clara de la posición del autor. Es medianamente coherente con el desarrollo del tema.	La conclusión no deja al lector con una idea clara de la posición del autor. No es coherente con el desarrollo del tema.	No presenta conclusión.
Gramática ortografía, puntuación, léxico y registro, Fuentes de Información	El texto presenta coherencia y cohesión. Se hace uso adecuado de la gramática, la ortografía, la puntuación y el léxico. El texto tiene un registro académico. Se cumple con la norma APA. Presenta fuentes confiables.	El texto presenta pocas dificultades con la coherencia y cohesión. Se presentan pocas dificultades con el uso adecuado de la gramática, la ortografía, la puntuación y el léxico. El texto pretende un registro académico. Se cumple con pocas dificultades con norma APA. Presenta fuentes confiables.	El texto presenta algunas dificultades con la coherencia y la cohesión. Se presentan algunas dificultades con el uso adecuado de la gramática, la ortografía, la puntuación y el léxico. El texto pretende un registro académico. Se cumple parcialmente con norma APA. Algunas fuentes son confiables.	El texto presenta dificultades con la coherencia y la cohesión. Se presentan muchas dificultades con el uso adecuado de la gramática, la ortografía, la puntuación y el léxico. Se cumple con dificultades con la norma APA. Algunas fuentes son confiables.	El texto no presenta coherencia y cohesión. No hay uso adecuado de gramática, ortografía, puntuación y léxico. No se cumple con la norma APA. No presenta fuentes confiables.

Sustentación Individual	El expositor logró mantener en todo momento la atención de los oyentes teniendo en cuenta el tono de voz adecuado, presentación personal pertinente, uso adecuado de los medios tecnológicos, dominio del tema, argumentación y coherencia.	El expositor logró mantener en todo momento la atención de los oyentes, el tono de voz no es el adecuado, cuenta con una presentación personal pertinente, uso parcial de los medios tecnológicos, trata de dominar el tema, presenta argumentos válidos y coherencia.	El expositor logró mantener de manera parcial la atención de los oyentes, el tono de voz no es el adecuado, cuenta con una presentación personal pertinente, uso parcial de los medios tecnológicos, domina parcialmente el tema, presenta errores en los argumentos y presenta una coherencia parcial.	El expositor no logró mantener la atención de los oyentes, el tono de voz no es el adecuado, cuenta con una presentación personal pertinente, no usa apropiadamente los medios tecnológicos, no se evidencia un dominio del tema, presenta errores en los argumentos y no tiene coherencia.	El expositor no logró mantener la atención de los oyentes, el tono de voz no es el adecuado, no cuenta con una presentación personal pertinente, no usa apropiadamente los medios tecnológicos, no se evidencia un dominio del tema, presenta errores en los argumentos y no tiene coherencia. .
--------------------------------	---	--	---	---	--

Escala de Nivel - Nota Final	
Excelente	5
Sobresaliente	4 - 4,9
Aceptable	3 - 3,9
Insuficiente	2 - 2,9
Deficiente	1-1,9
No entrega – No Corresponde	0

Fecha de envío: Hasta el 29 de mayo de 2026.

Nota: De no ser entregado el trabajo en la fecha asignada el estudiante deberá proceder a realizar el proceso conforme a lo establecido en el estatuto estudiantil en su Artículo 51 y párrafos 1 y 2. La solicitud de Diferido deberá ser enviada al correo del programa y tendrá relacionada la evidencia o soporte la causa justificada debidamente comprobada, Fecha en la cual debió presentar la actividad y nombre del espacio académico. La autorización del pago de diferido está sujeto a la autorización por parte de la coordinación del programa.

SUSTENTACIÓN TRABAJO INTEGRADO FINAL

(6 de junio de 2026)

Se socializará en grupos NEC; este deberá ser presentada en una herramienta tecnológica la cual contenga de forma concreta y resumida, lo desarrollado en el proyecto de investigación criminal.

Criterios de evaluación:

- Articulación de las áreas del conocimiento (Eje problémico)
- Argumentación, coherencia y cohesión verbal - escrita
- Material visual de apoyo coherente al TIF
- Presentación personal
- Puntualidad
- Organización y Trabajo en equipo